

WiFi marco de fotos digital con pantalla LCD 10.1" de pantalla táctil

Manual de usuario



Art. 21237

Modelo BRAUN DigiFrame 1010 WiFi

Copyright © 2017 BRAUN Photo Technik GmbH. Derechos reservados.

Precauciones

Precauciones y mantenimiento

- Solo para uso en interiores.
- Para evitar el riesgo de incendio o descarga eléctrica, no deje la unidad expuesta a la humedad ni a la condensación.
- Para evitar el sobrecalentamiento, no obstruya las ranuras de ventilación de la parte posterior del marco de fotos digital.
- Proteja el marco de fotos digital de la luz directa del sol.
- No desmonte el marco de fotos digital. Existe riesgo de una descarga eléctrica y no hay piezas reparables por es usuario en el interior. Si desmonta le marco de fotos digital anulará la garantía.

Limpieza de la pantalla LCD

- Trate la pantalla con cuidado. La pantalla del marco de fotos digital es de vidrio, por lo que puede romperse o rayarse fácilmente.
- Si la pantalla LCD tiene marcas de dedos o polvo, le recomendamos usar una gamuza suave, no abrasiva, como la usada con las cámaras de fotos, para limpiarla.
- Humedezca ligeramente la gamuza con solución limpiadora y limpie la pantalla.

ADVERTENCIA:

Apague la unidad antes de introducir o sacar una tarjeta de memoria o un dispositivo USB.

Si no lo hace podría causar daños en la tarjeta, dispositivo USB o en la propia unidad.

No exponga este aparato a la lluvia o a la humedad para reducir el riesgo de una descarga eléctrica.

Nota: Este dispositivo es para uso particular y no está diseñado para uso comercial.

Introducción:

Gracias por comprar el DigiFrame 1010 WiFi de BRAUN. Este producto está diseñado para ver rápida y fácilmente las fotos capturadas con su cámara de fotos digital o su smartphone, o que tenga almacenadas en una tarjeta de memoria. Por favor, lea detenidamente este manual de usuario para aprender cómo usar correctamente el marco de fotos digital.

Características:

1. Formatos de imagen soportados: JPEG
2. Tarjetas de memoria compatibles: Micro SD
3. Conexión USB: Micro USB
4. Diapositivas
5. Pre-instalado el software Frameo
6. La memoria interna de 8 GB
7. Brillo ajustables
8. Copia y eliminación de archivos en la memoria interna y en la tarjeta de memoria
9. Idiomas visualizados en pantalla: Inglés y otros idiomas seleccionables

Lista de comprobación del contenido del paquete:

- | | |
|--|----------|
| 1. Marco de fotos digital de 10,1 pulgadas (25,7 cm) | 1 unidad |
| 2. Adaptador eléctrico | 1 unidad |
| 3. Manual del usuario | 1 unidad |
| 4. Soporte | 1 unidad |

Contenido

1. Primeros pasos.....	4
2. Aplicación frameo	4
3. Consejos para usar la aplicación frameo.....	4
4. Welcome to frameo	5
5. Instrucciones de uso.....	5
6. Configuraciones.....	6
6.1 Mi marco	6
6.2 Organizar fotografías.....	6
6.3 Mis amigos	7
6.4 Pantalla y presentación de diapositivas	7
6.5 Wi-Fi.....	7
6.6 Copia de seguridad y restauración.....	8
6.7 Acerca de.....	8
7. Instalación del soporte.....	8
8. Especificaciones técnicas.....	9
9. Privacidad.....	9
10. Soporte técnico.....	9
11. Declaración sobre interferencias de radio y TV	10

1. Primeros pasos

Coloque el marco de fotos digital sobre una superficie horizontal y, a continuación, conecte el adaptador eléctrico a una toma de corriente estándar de 100 - 240 VCA y a la entrada de alimentación del marco de fotos.

Retire el plástico protector que cubre la pantalla LCD.

Primero, para configurar el marco, siga la guía de inicio rápido que se incluye en el envase.

Si es la primera vez que usa frameo entonces empiece por seguir la consejos para usar la aplicación frameo en la página **Fehler! Textmarke nicht definiert.** o siga la guía en pantalla cuando lo conecte por primera vez.

Una vez que configure su frameo, empiece por conectarlo con sus amigos y familia.

2. Aplicación frameo

Para enviar fotografías a su marco, use la aplicación frameo para iOS o Android



Encuentre la aplicación frameo en:

[Google play](#) buscando “frameo”

[App Store](#) buscando frameo

3. Consejos para usar la aplicación frameo

Cuando inicie el marco por primera vez, es necesario que instale el marco.

TODAS LAS CONFIGURACIONES SE PUEDE MODIFICAR POSTERIORMENTE A TRAVÉS DEL MENÚ DE CONFIGURACIÓN.

- Primero, empiece por seleccionar el idioma. Este será el idioma que se empleará en todo frameo.
- Conecte el marco a Internet conectándolo a una red Wi-Fi.

SI SE DISPONE DE UNA NUEVA VERSIÓN DE SOFTWARE DE FRAMEO, SE LE ANIMARÁ A ELLAS CON UN CUADRO DE DIÁLOGO DE ACTUALIZACIÓN. SE RECOMIENDA QUE ACTUALICE SU MARCO INMEDIATAMENTE SI SE LE SOLICITA.

- Introduzca su nombre y la ubicación donde ha clocado el marco, por ejemplo, “salón” “cocina” u “oficina”.

4. Welcome to frameo

Empiece conectándolo con sus amigos y familia proporcionándoles un código único de su marco.

Si desea poder enviar fotografías al marco usted mismo, empiece por descargar la aplicación de OS o Android en [App Store](#) o [Google Play](#). Posteriormente, use el código para conectar el marco y la aplicación tal y como se describe debajo.

Conectarse con un nuevo amigo:

- Asegúrese de que su amigo ha descargado e instalado la aplicación rameo
- Haga clic en el icono del amigo añadido en su marco . Aparecerá un cuadro de diálogo mostrando un código único que es válido durante 24 horas.
- Ahora comparta este código de la forma que prefiera, por ejemplo, por SMS, correo electrónico, MI, llamada de teléfono a su amigo.

UNA VEZ QUE SUS AMIGOS HAYAN AÑADIDO EL CÓDIGO DE SU APLICACIÓN FRAMEO, APARECERÁN AUTOMÁTICAMENTE EN EL MARCO Y PODRÁN ENVIARLE FOTOGRAFÍAS.





5. Instrucciones de uso

Puede interactuar con el marco a través de su pantalla táctil.

Deslícelo hacia la derecha o izquierda para ver sus fotografías.

Para acceder a la barra del menú, simplemente, toque una vez en la pantalla; esto mostrará el menú.

En la barra de menú encontrará un acceso rápido al cuadro de diálogo añadir amigos  y al menú de configuración 

6. Configuraciones

A través de la configuración, puede personalizar el marco según sus necesidades.

6.1 Mi marco

Nombre del marco:

Cambia el nombre de su marco. Este es asimismo el nombre que los amigos y familia conectados verán en su lista de marcos conectados.

Ubicación del marco:

Cambia la ubicación del marco. Esta es la ubicación donde se muestra la lista de marcos conectados de su familia y amigos que puede ayudarle a distinguir un marco de otro.

Fijar idioma:

Fija el idioma en todo el marco.

Modo retardo:

frameo ofrece un modo retardo que apaga la pantalla para reducir el consume de energía mientras, por ejemplo, está durmiendo. Su configuración por defecto es apagar la pantalla a las 23:00 y volver a encender la pantalla a las 07:00.

Para cambiar esto, simplemente fije la hora de inicio/finalización del modo retardo.

EL MARCO NO ESTÁ APAGADO O EN MODO EN ESPERA, POR LO QUE TDAVÍA PUEDE RECIBIR FOTOGRAFÍAS DURANTE EL MODO RETARDO.

6.2 Organizar fotografías



Mostrar/ocultar fotografías:

Selecciona qué fotografías mostrar/ocultar tocando la fotografía particular que desee mostrar/ocultar. Las fotografías ocultas NO se eliminarán del marco; siempre puede seleccionarlás para volverlas a mostrar.

Use  para seleccionar o deseleccionar todo.

Eliminar fotografías:

Seleccione las fotografías que desee eliminar permanentemente del marco tocando las mismas.

Use  para seleccionar o deseleccionar todo y  para eliminar las fotografías seleccionadas.

Importar fotografías:

Le permite importar fotografías desde una tarjeta SD externa.

ANTES DE QUE INTENTE IMPORTAR FOTOGRAFÍAS DESDE UNA TARJETA SD, ASEGÚRESE DE QUE TIENE UNA TARJETA SD CON FOTOGRAFÍAS INSERTADAS EN EL MARCO.

Empiece por seleccionar las fotografías que desee importar al marco.

Una vez seleccionadas, toque el botón importar  para empezar el proceso de importación.

ACTUALMENTE NO ES POSIBLE AÑADIR UN SUBTÍTULO O DEFINIR LA PARTE MÁS IMPORTANTE DE LA FOTOGRAFÍA CUANDO SE USA LA FUNCIÓN IMPORTAR. DE FORMA ALTERNATIVA, ANÁDASE A SU LISTA DE AMIGOS Y ENVÍESELAS USANDO LA APLICACIÓN.

6.3 Mis amigos

Esta lista contiene toda la gente a la que se le permite enviar fotografías a su marco.

Eliminar a una persona

Para eliminar a una persona de esta lista, y por lo tanto, eliminando su permiso para enviarle fotografías, toque el icono eliminar . Posteriormente se le preguntará que confirme la eliminación y si desea eliminar todas las fotografías recibidas de esta persona.

Añadir a una persona

Para permitir que una persona nueva le envíe fotografías, simplemente, toque el botón añadir amigo  y comparta el código que se presenta de la forma que prefiera.

6.4 Pantalla y presentación de diapositivas

Temporizador

Define la duración que se debe mostrar una fotografía.

Mostrar subtítulos

Fija si mostrar o no los subtítulos que sus amigos le hayan enviado con la fotografía. Marcar para mostrar subtítulos. No marcar para ocultar los subtítulos.

Nivel de brillo

Ajusta el nivel de brillo de la pantalla.

6.5 Wi-Fi

Establezca a qué red Wi-Fi el marco debe estar conectado.

6.6 Copia de seguridad y restauración

Copia de seguridad del marco en la tarjeta SD

Tóquelo para hacer una copia de seguridad de sus fotografías, amigos y configuraciones. Se mostrará la hora de la última copia de seguridad realizada con éxito.

¡SE ANULARÁ CUALQUIER COPIA DE SEGURIDAD EXISTENTE EN LA TARJETA SD!

Copia de seguridad automática

Si se marca, el marco realizará una copia de seguridad automática a las 30 horas de que haya recibido nuevas fotografías o haya realizado cambios en su marco.

REQUIERE QUE HAYA INSERTADO UNA TARJETA SD GRABABLE EN EL MARCO.

Restaurar desde la copia de seguridad

ANTES DE INTENTAR RESTAURAR EL MARCO, EMPIECE CONFIRMANDO QUE SU COPIA DE SEGURIDAD ESTÁ ACTUALIZADA.

Para restaurarlo desde una copia de seguridad, debe primero reiniciar el marco. Es importante que tenga en cuenta que no puede restaurarlo a un nuevo marco Frameo

Reiniciar marco

Elimina todos los datos del marco. Esto eliminará permanentemente todas sus fotografías, amigos/conexiones y configuraciones.

6.7 Acerca de

Comprobación de actualizaciones

Compruebe si existe una actualización disponible para su marco.

Compartir datos analíticos anónimos.

Compartir datos analíticos anónimos nos ayuda muchísimo a mejorar el software de frameo. Lo entendemos si no desea compartir estos datos con nosotros. Márquelo si desea ayudarnos a mejorar frameo. No lo marque si se niega a compartir datos analíticos anónimos.

Guía

Abra la guía de inicio rápido, que se mostró cuando inició el marco por primera vez.

7. Instalación del soporte

Introduzca el soporte metálico en la ranura situada en la parte trasera del marco de fotos digital. (Vea la ilustración siguiente).

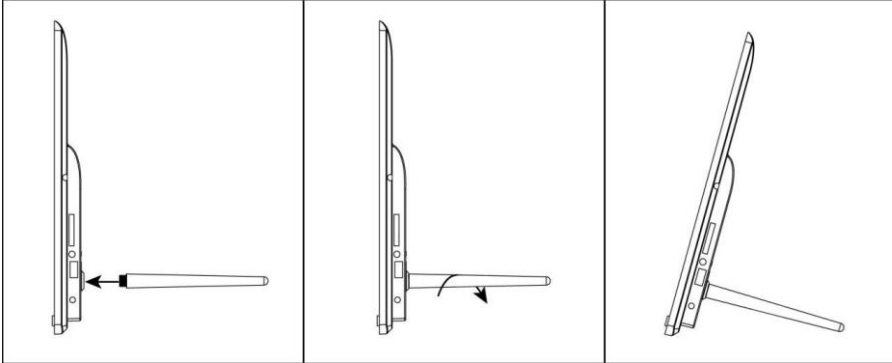

8. Especificaciones técnicas

- **Adaptador:** Entrada AC 100-240 V 50/60 HZ, salida DC: 5V/2A
- **Bildformate:** JPEG
- **Tarjetas de memoria:** Micro SD
- **USB:** Micro USB
- **Parámetros de la pantalla:**

Tamaño de pantalla: 10.1 pulgadas (25,7 cm) LCD

Resolución: 1280 x 800 píxeles

Proporción de imagen: 16:10

Brillo: 200 cd/m²

Ángulo de visión: ca. 180° (horizontalmente)

Temperatura de funcionamiento: 0 °C ~ 40 °C, humedad: 10 ~ 85 %

9. Privacidad

Para obtener más información acerca de la política de privacidad, por favor, visite privacy.frameo.net

10. Soporte técnico

Estamos comprometidos para proporcionar el mejor soporte técnico a nuestros clientes. Si necesita asistencia técnica con su producto BRAUN, contacte con el departamento de asistencia técnica de BRAUN antes de enviar el producto. Contacte con nosotros usando uno de los métodos siguientes:

Correo electrónico: post@braun-phototechnik.de

Página web: www.braun-phototechnik.de

+ 49 (0) 7457 / 9465-60

11. Declaración sobre interferencias de radio y TV

ADVERTENCIA! Este equipo ha sido comprobado y cumple con los límites para los dispositivos digitales de Clase B, establecidos de las normas de la CE. Estos límites se han diseñado para proporcionar una protección razonable contra las interferencias perjudiciales en las instalaciones residenciales.

Este equipo genera, usa y puede radiar energía de radiofrecuencia y, si no se instala y utiliza conforme a las instrucciones, puede causar interferencias perjudiciales para las comunicaciones. Sin embargo, no se garantiza que dichas interferencias no ocurrirán en una instalación particular. Si este equipo causa interferencias perjudiciales en la recepción de radio o televisión, lo cual puede determinarse por uno del marco de fotos digital y apagado.

BRAUN PHOTO TECHNIK GmbH

Merkurstraße 8

72184 Eutingen / Alemania

Tel.: +49 (0) 7457 / 9465-60